



**COLEGIO
INMACULADA CONCEPCIÓN
“ADELANTE CON VALOR Y ALEGRÍA”
126 AÑOS FORMANDO NIÑAS/OS Y JÓVENES**

Concepción, 31 de marzo de 2025

CUENTA PÚBLICA AÑO 2024

INTRODUCCIÓN:

La Fundación Educacional Colegio Inmaculada de Concepción, Sostenedora del Colegio Inmaculada Concepción, RBD 17855-1, a través de su representante legal y la directora del Colegio, Carla Riffo Rebello, en cumplimiento a lo establecido en la Ley 20.248 Art. 7° letra a) sobre la cuenta pública del uso de recursos percibidos por concepto de subvención escolar preferencial y demás aportes que recibe el establecimiento y la normativa de la Circular N°1, versión 4, art. 36° de la SUPEREDUC (21.02.2014) para establecimientos subvencionados y municipales.

En este contexto, y antes de presentar la cuenta pública 2024, queremos expresar nuestro sincero agradecimiento a los padres y apoderados por su confianza en el Proyecto Educativo Institucional de nuestro Colegio, especialmente a las familias nuevas que se integraron el año pasado. Agradecemos también a nuestros estudiantes y al personal del colegio por el esfuerzo y dedicación que han puesto en la concreción del calendario anual.

Como hijos de la Congregación Inmaculada Concepción, nuestro carisma educativo se fundamenta en los principios y valores que la definen: “La Congregación de las Hermanas de la Caridad Cristiana, Hijas de la Bienaventurada Virgen María de la Inmaculada Concepción, a través de la educación, quiere formar a niños, niñas y jóvenes para un servicio alegre y cordial a la Iglesia, al mundo y a la sociedad, fundamentado en un sólido espíritu eucarístico y mariano; es decir, que sus estudiantes desarrollen, para toda su vida, la capacidad de un servicio real y alegre a los demás, fruto del trato con Jesús en la Eucaristía, siendo capaces de enfrentar con fortaleza las dificultades y la adversidad.”

La tradición de excelencia en lo académico y el rigor en el proceso formativo de nuestra/os estudiantes ha sido y seguirá siendo uno de nuestros objetivos; lo cual marca el sello indeleble que imprimimos a todos nuestros estudiantes. Siempre de la mano de nuestra querida Madre Paulina y su Congregación, que ha sabido llevar adelante esta hermosa labor de la pedagogía del amor.



**COLEGIO
INMACULADA CONCEPCIÓN
“ADELANTE CON VALOR Y ALEGRÍA”
126 AÑOS FORMANDO NIÑAS/OS Y JÓVENES**

Para ello invitamos a los padres y apoderados a construir los sueños que, como padres, quieren para sus hijos e hijas. Ellos son un regalo de Dios y les fueron entregados para que los amen, los cuiden, los orienten y entreguen la formación en valores. La primera responsabilidad es de la familia, que tiene un rol y una responsabilidad ineludible y es un pilar fundamental en nuestra comunidad.

El colegio profundiza esos valores con la visión institucional: ***“Aspiramos a hacer de nuestro Colegio una experiencia de Fe y Cultura, trabajando en la construcción de la civilización del amor, conforme al mensaje de Cristo, con María Inmaculada y el ideario de Madre Paulina”*** y tiene la misión de ***“Formar niños, niñas y jóvenes con una sólida preparación académica y valórica, mediante una educación humanista y cristiano-católica, inspirada en el legado de Madre Paulina de “servir a los demás” y basada en un proceso de aprendizaje-enseñanza que promueva el desarrollo de competencias, habilidades, valores y actitudes, que les permitan aportar como personas y ciudadanos a la sociedad, al mundo y a la Iglesia de acuerdo a los nuevos desafíos.”***

El año 2024 marcó un hito importante en la historia de la Congregación de las Hermanas de la Caridad Cristiana, Hijas de la Bienaventurada Virgen María de la Inmaculada Concepción, al celebrarse el año jubilar que conmemora los 175 años de su fundación por la Madre Paulina. De manera simultánea, los colegios de la Red IC celebran el 150º aniversario de la llegada de las primeras Hermanas a tierras chilenas (Ancud, 1874). En nuestro caso, como institución educativa, celebramos con orgullo y satisfacción los 125 años de vida de nuestro colegio. En este contexto, se han diseñado diversas actividades dentro de la planificación del año, tanto a nivel zonal como interno, para celebrar estos importantes hitos.



**COLEGIO
INMACULADA CONCEPCIÓN
“ADELANTE CON VALOR Y ALEGRÍA”
126 AÑOS FORMANDO NIÑAS/OS Y JÓVENES**

I. DE LA ORGANIZACIÓN:

Como siempre, recordar que la entidad sostenedora de nuestro colegio es la **Fundación Educacional del Colegio Inmaculada Concepción de Concepción**, instancia que ha delegado la Congregación religiosa de las **Hermanas de la Caridad Cristiana, hijas de la bienaventurada Virgen María de la Inmaculada Concepción**, la responsabilidad de gestionar los estándares de desempeño que corresponden a un colegio de excelencia y a través del cual, según lo evidencia nuestro Proyecto Educativo, se materializa el proceso formativo y evangelizador, que corresponde a un colegio confesional, católico, como el nuestro.

El Directorio de la Fundación Educacional Colegio Inmaculada de Concepción durante el año 2024, estuvo compuesto de la siguiente forma:

- **Presidenta:** Hna. María Pía Rosales Ortiz.
- **Secretaria:** Hna. María del Rosario Castillo Burdiles.
- **Tesorera:** Hna. María Ester Moraga Aravena.

En tanto, las autoridades del colegio, encabezado por el Equipo Directivo, tal como lo presenta nuestro organigrama, tiene el alto deber de hacer cumplir: las disposiciones emanadas del Ministerio de Educación chileno, en cuanto a lo curricular; los lineamientos formativos de la Iglesia Católica de nuestro país y las Políticas y Directrices de nuestra Congregación religiosa.

Durante el año 2024, el Equipo Directivo estaba compuesto de la siguiente manera:

- **Dirección:** Sra. Carla Riffo Rebello.
- **Administración:** Sr. Brian Garrido Peñailillo.
- **Sub Dirección Curricular:** Sra. Victoria Montero Cifuentes.
- **Sub Dirección de Pastoral:** Sr. Álvaro Tapia Fierro
- **Sub Dirección de Formación y Convivencia:** Sra. Patricia Hilcre Ávalos.



**COLEGIO
INMACULADA CONCEPCIÓN
“ADELANTE CON VALOR Y ALEGRÍA”
126 AÑOS FORMANDO NIÑAS/OS Y JÓVENES**

Para este año 2025, habrá una modificación en este equipo, por cuanto el cargo de Administrador, será asumido por la dirección del colegio, dado la solicitud de permiso por un año otorgado al Sr. Brian Garrido por el Directorio de la Fundación.

En cuanto al acompañamiento de las religiosas, durante el año 2024, contamos con la presencia periódica de las Hermanas: María del Rosario Castillo y desde el segundo semestre de la Hna. María Luisa García Mansilla.

Durante el año 2024, el colegio registró una matrícula de 1.091 estudiantes, distribuida de la siguiente manera:

Nivel Educativo	Número estudiantes
Educación Parvularia	140
Educación Básica	640
Educación Media	311
Total estudiantes	1.091

En cuanto al porcentaje de asistencia de nuestros estudiantes durante el año 2024, esta fue del 81,82% en promedio, cifra que se encuentra por debajo del estándar esperado. En este sentido, hacemos un llamado a nuestras familias para que se sumen a la labor formativa, asegurándose de enviar a sus hijos regularmente a clases y evitando ausencias innecesarias.

Nivel educativo	Porcentaje de asistencia
Educación Parvularia	76.05%
Educación Básica	85.94%
Educación Media	83.47%
Promedio asistencia	81.82 %



COLEGIO
INMACULADA CONCEPCIÓN
“ADELANTE CON VALOR Y ALEGRÍA”
126 AÑOS FORMANDO NIÑAS/OS Y JÓVENES

En cuanto al personal contratado durante el año 2024, la institución contó con la totalidad del personal requerido, sumando un total de 124 funcionarios.

PERSONAL DOCENTE	
Ed. Parvularia	4
Ed. Básica	18
Ed. Media	44
TOTAL	66

ASISTENTES DE LA EDUCACIÓN	
Asistentes Ed. Parvularia	4
Asistentes de aula	4
Psicólogas	2
Inspectores	9
Administrativos	11
Recepción	2
Técnico en Enfermería	2
Informática y Comunicaciones	2
Mantenimiento y servicios	16
TOTAL	52

En el ámbito de la organización dentro del colegio, indicamos que continúan funcionando regularmente, las siguientes instancias:

- **El Consejo Escolar**: equipo que contribuye a favorecer, aumentar y mejorar la participación de todos los agentes que pertenecen a la comunidad educativa, promoviendo un vínculo permanente entre la familia y el quehacer escolar. Está compuesto por representante del sostenedor, dirección, docentes, asistentes de la educación, estudiantes y padres y apoderados/as.



**COLEGIO
INMACULADA CONCEPCIÓN
“ADELANTE CON VALOR Y ALEGRÍA”
126 AÑOS FORMANDO NIÑAS/OS Y JÓVENES**

- **El centro de Estudiantes (CEIC):** orgánica que representa al gobierno estudiantil y que cada año renueva sus integrantes, entre las cuales debe destacar el compromiso y adhesión al Proyecto Educativo institucional, el comportamiento ejemplar y el buen rendimiento escolar, como requisitos para integrar esta instancia. Este centro, es el encargado de dinamizar una serie de actividades atinentes a los estudiantes, durante el año lectivo. En estos días están en su proceso eleccionario, para dirimir quien asumirá el rol conductor durante este año 2025. En este punto, recalamos que este proceso se inscribe en el contexto de la **Participación y Formación Ciudadana**, promovida por el colegio y Ministerio de Educación.
- **Centro General de Padres y Apoderados (CGPA):** importante asociación de los apoderados del colegio, cuya razón de ser no es otra que el apoyo a sus hijas e hijos, a través de los proyectos y actividades propuestos por ellos o el colegio y que siempre van en directa ayuda de los estudiantes.



**COLEGIO
INMACULADA CONCEPCIÓN
“ADELANTE CON VALOR Y ALEGRÍA”
126 AÑOS FORMANDO NIÑAS/OS Y JÓVENES**

II. DE LAS FINANZAS:

Durante el año 2024, las colegiaturas quedaron establecidas por normativa legal, en tres categorías:

Nivel Educativo	Mensual	Anual
Educación Parvularia	\$ 85.000	\$ 850.000
Educación Básica	\$102.600	\$ 1.026.000
Educación Media	\$ 114.400	\$ 1.140.400

En este sentido, queremos reiterar que el presupuesto anual del colegio se hace contemplando estas dos entradas de dinero: por un lado el **Financiamiento Compartido**, el cual es aportado por las familias, lo que implicó una entrada anual de \$ 936.924.020 pesos y por otro, la **Subvención General del Estado**, equivalente a \$ 1.536.655.145, con lo cual se planifica el presupuesto anual del colegio y se da respuesta al buen servicio prestado por nuestra institución, y hace frente a los compromisos económicos que contrae con sus trabajadores, con los proveedores y con los servicios básicos de funcionamiento.

Los principales ingresos de nuestro establecimiento son los siguientes:

INGRESOS	
Colegiatura (FICOM)	\$ 936.924.020
Subvención	\$1.536.655.145
BRP	\$50.669.723
Aguinaldos	\$57.126.451
Matrículas	\$1.071.000
TOTAL DE INGRESOS	\$2.582.446.339



**COLEGIO
INMACULADA CONCEPCIÓN
“ADELANTE CON VALOR Y ALEGRÍA”
126 AÑOS FORMANDO NIÑAS/OS Y JÓVENES**

En cuanto al desglose de los principales gastos realizados por la administración, se incluyen los siguientes gastos en recursos, servicios e insumos esenciales:

COSTOS DE ADMINISTRACIÓN	
Franqueo - Correo	\$18.970
Teléfono - Internet	\$3.569.520
Viajes - Movilización	\$352.500
Materiales de oficina	\$12.537.217
Seguros	\$10.411.022
Asesoría de profesionales varias	\$2.854.301
Gastos bancarios	\$4.471.489
Materiales e insumos de equipos informáticos	\$10.659.283
TOTAL	\$44.874.302

MANTENCIÓN DE LA PROPIEDAD	
Reparaciones y mantenciones en general	\$18.842.684
Electricidad	\$40.609.000
Agua	\$5.582.023
Materiales de aseo y limpieza	\$22.725.328
TOTAL	\$87.759.035

INVERSIONES (COMPRA DE ACTIVO)	
Mobiliario no escolar	\$5.794.813
Mobiliario escolar	\$10.971.800
Máquinas y equipos	\$2.838.004
TOTAL	\$19.604.617



**COLEGIO
INMACULADA CONCEPCIÓN
“ADELANTE CON VALOR Y ALEGRÍA”
126 AÑOS FORMANDO NIÑAS/OS Y JÓVENES**

COSTOS DE COLEGIO	
Reparación mobiliario escolar	\$5.014.339
Gasto de material didáctico	\$897.697
Perfeccionamiento al personal	\$9.222.631
Representación y viajes	\$2.400.430
Pastoral y culto	\$1.814.470
Actividades estudiantes	\$9.294.921
Actividades trabajadores	\$17.786.228
Material de ornamentación	\$689.505
Arriendo inmueble	\$300.000.000

COSTOS DE COLEGIO	
Premios o regalos trabajadores	\$226.864
Botiquín	\$735.678
Software	\$14.471.448
Caja chica	\$1.305.602
Asesoría Red IC	\$2.655.000
Imprenta	\$8.157.849
TOTAL	\$27.552.441

Los costos relacionados con las remuneraciones, se detallan en este desglose de los montos destinados a los salarios de los funcionarios del colegio:

COSTO EN REMUNERACIONES	
Total haberes	\$1.677.751.883
Leyes sociales	\$74.914.627
Honorarios	\$37.312.185
TOTAL	\$1.789.978.695



**COLEGIO
INMACULADA CONCEPCIÓN
“ADELANTE CON VALOR Y ALEGRÍA”
126 AÑOS FORMANDO NIÑAS/OS Y JÓVENES**

En relación con la morosidad de las colegiaturas del año 2024, es importante resaltar que el nivel de morosidad ha mejorado de manera significativa en comparación con el año 2023, alcanzando un porcentaje del 96%. Al momento de matricular a sus hijos, cada familia firma un Contrato de Servicios y un Pagaré de cobranza legal. Confiamos en que este nivel de cumplimiento se mantenga, lo que permitirá que el desempeño financiero del colegio no se vea afectado ni que surjan inconvenientes derivados de posibles cobranzas posteriores.

MOROSIDAD				
CICLOS	2021	2022	2023	2024
Inicial y Básico	50.214.663	71.344.952	44.724.801	112.012.893
Medio	36.610.628	46.577.293	35.140.915	27.944.342
TOTAL MOROSIDAD	86.825.291	117.922.245	79.865.716	139.957.235

Por otro lado, el colegio cuenta con un Sistema de Becas que abarca el 25% de la matrícula total, equivalente a \$166.628.400 durante el año 2024. Este sistema benefició a cerca de 280 familias, priorizando a aquellas con necesidades económicas y también a los hijos de los funcionarios del establecimiento. Las familias pueden postular a partir del mes de septiembre de cada año, siempre que se presente algún hecho fortuito que afecte negativamente el presupuesto familiar.



**COLEGIO
INMACULADA CONCEPCIÓN
“ADELANTE CON VALOR Y ALEGRÍA”
126 AÑOS FORMANDO NIÑAS/OS Y JÓVENES**

III. DEL PROCESO ACADÉMICO:

El proceso académico, que en nuestro colegio corre en forma paralela al proceso formativo valórico y al cristiano católico, es una preocupación diaria y para el cual se despliegan los esfuerzos de todos los Docentes, Coordinadores Académicos, la sub Dirección Curricular y la Dirección, así como el apoyo de todos los Asistentes de la Educación, que operan en nuestro establecimiento.

De este modo los principales énfasis de esta área han sido:

1. **Cobertura curricular:** Tenemos Planes y Programas de Estudios alineados con todas las indicaciones, normativas y Decretos del **Ministerio de Educación** chileno, con sus debidas **Bases Curriculares**, de tal modo de entregar los contenidos pertinentes a cada nivel; los cuales deben desarrollar todas las habilidades y aprendizajes que los estudiantes requieren.
2. **Asistencia:** Respecto al porcentaje de asistencia de nuestros estudiantes durante el año 2024, esta fue del 81,82% en promedio, cifra que sigue por debajo de la curva normal. En este sentido, instamos a nuestras familias a sumarse a la labor formativa, enviando regularmente a sus hijos a clases y evitando ausencias innecesarias, ya que la asistencia constante es clave para la revinculación educativa y el adecuado desarrollo de la trayectoria educativa de los aprendizajes. La participación continua en el proceso educativo permite a los estudiantes avanzar de manera consistente y aprovechar al máximo las oportunidades de aprendizaje.
3. **Promoción escolar:** Nuestro porcentaje de promoción escolar fue de un 99,9%, finalizando el año con 1.096 estudiantes promovidos y un 0,091% de reprobados, es decir, solo un estudiante reprobado.



COLEGIO
INMACULADA CONCEPCIÓN
“ ADELANTE CON VALOR Y ALEGRÍA ”
126 AÑOS FORMANDO NIÑAS/OS Y JÓVENES

4. **Rendimiento:** El rendimiento promedio del colegio durante el año 2024 fue de **6,4**.
A continuación, se presentan los promedios por niveles de cursos.

Enseñanza Básica	
Cursos	Promedio
1° A -B	6.7
2° A -B	6.6
3° A -B	6.4
4° A -B	6.4
5° A -B	6.1
6° A -B	6.2
7° A -B	6.1
8° A -B	6.0
Promedio	6.3

Enseñanza Media	
Cursos	Promedio
I° A -B	6.3
II° A -B	6.3
III° A -B	6.4
IV° A -B	6.4
Promedio	6.4

5. **Proyectos de aprendizaje:** Durante el año 2024, se continuó trabajando y profundizando los apoyos pedagógicos ya implementados en años anteriores, tales como: el Modelo de Lectoescritura LESCO. Del mismo modo fomentando La evaluación Formativa y Progresiva para los primeros cursos de enseñanza y que son propuestas por la Agencia de la Calidad de la Educación. En otros ámbitos académicos se continuó trabajando en los “Proyectos Académicos de las diversas áreas”, con el propósito de desafiar con actividades prácticas y temáticas relevantes, a nuestros estudiantes. Estos proyectos son propuestos por los diferentes Departamentos de Asignaturas y supervisados por el Equipo Académico de nuestro colegio, el cual sesiona regularmente, para velar por la mejora educativa.
6. **Pruebas estandarizadas:** Respecto de los resultados de las dos pruebas estandarizadas que rinden nuestras alumnas (PAES, SIMCE), los resultados tuvieron un estancamiento, en relación a años anteriores, lo cual demandará una mayor exigencia en la preparación de estos procesos.



**COLEGIO
INMACULADA CONCEPCIÓN
“ADELANTE CON VALOR Y ALEGRÍA”
126 AÑOS FORMANDO NIÑAS/OS Y JÓVENES**

a) Prueba PAES: Durante el año 2024, egresaron de IV° año medio 73 estudiantes, de los cuales 72 estaban debidamente inscritas para rendir las pruebas PAES. De estas, 59 postularon a las universidades chilenas pertenecientes al Consejo de Rectores, de las cuales 47 fueron seleccionadas en dicho proceso.

A continuación, se presenta una síntesis del proceso de admisión a las universidades chilenas 2025 para la generación de IV° Medio 2024 de nuestro establecimiento.

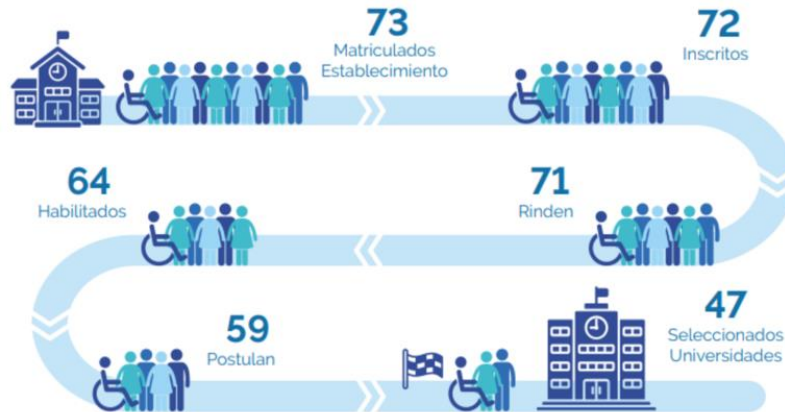

Los factores de selección NEM y Ranking muestran la distribución de los estudiantes del establecimiento según los rangos de puntaje correspondientes a cada uno de estos factores. Esto se refiere a la cantidad de estudiantes que obtuvo un puntaje dentro de cada uno de los rangos indicados:

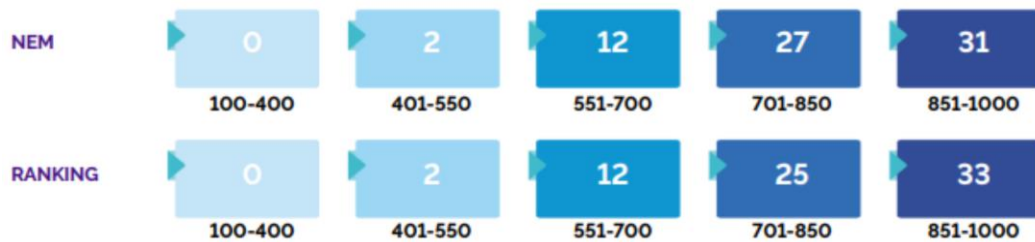



**COLEGIO
INMACULADA CONCEPCIÓN
“AVANZANTE CON VALOR Y ALEGRÍA”
126 AÑOS FORMANDO NIÑAS/OS Y JÓVENES**

En cuanto a los resultados obtenidos en las pruebas obligatorias y optativas se desglosan en los siguientes segmentos:

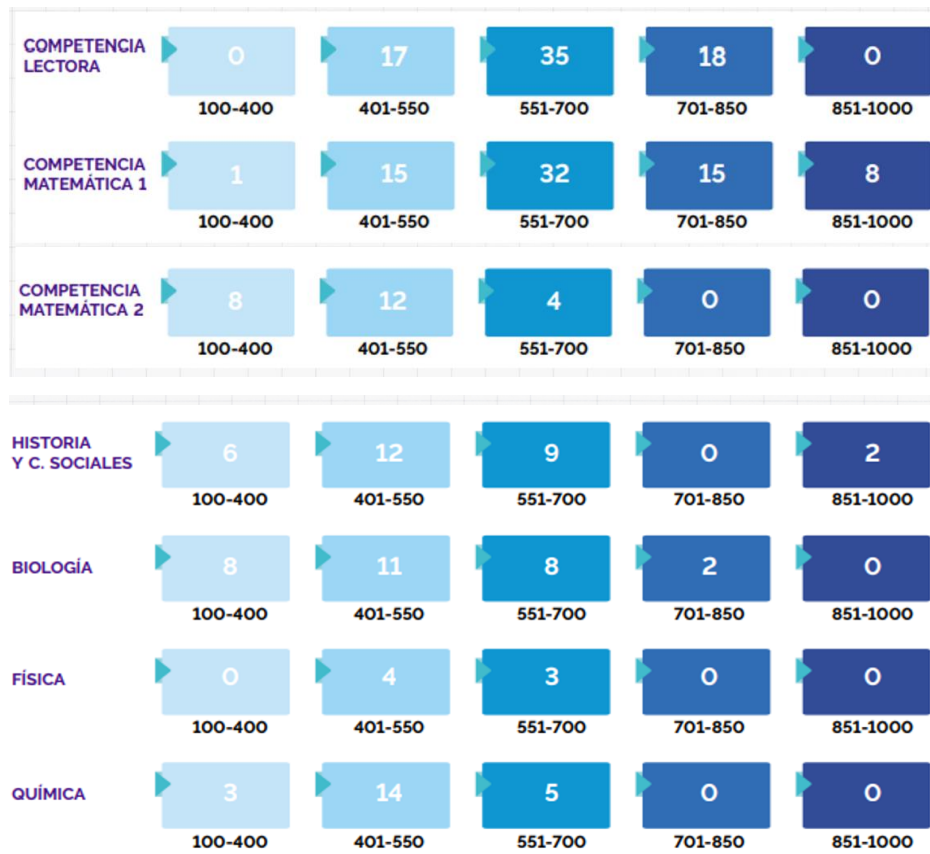

b) Prueba SIMCE: Respecto de las asignaturas y niveles que midió SIMCE fueron Lectura y Matemática en 4° año básico, 6° año básico y II° año medio. De la misma forma fueron aplicados cuestionarios a estudiantes y a sus apoderados para la medición de los indicadores de desarrollo personal y social, estos son:

- (1) Autoestima académica y motivación escolar
- (2) Clima de convivencia escolar
- (3) Participación y formación ciudadana
- (4) Hábitos de vida saludable



**COLEGIO
INMACULADA CONCEPCIÓN
“ADELANTE CON VALOR Y ALEGRÍA”
126 AÑOS FORMANDO NIÑAS/OS Y JÓVENES**

Los resultados obtenidos en estas pruebas estandarizadas fueron los siguientes

Nivel	Asignaturas		Indicadores de desarrollo personal y social.			
	Lectura	Matemática	1	2	3	4
4° básico	280	264	68	71	71	69
6° básico	242	267	76	76	81	71
II° Medio	269	268	74	78	79	68

7. **Estudiantes con necesidades educativas especiales:** Se refiere a aquellos estudiantes que cuentan con necesidades educativas especiales y participan en el taller psicopedagógico, así como en la evaluación diversificada, con el apoyo del equipo de educadores diferenciales

Estudiantes con apoyo psicopedagógico y/o evaluación diferenciada (ciclos)	Cantidad de estudiantes
NT1° a 2° básico (Minden)	51
3° a 6° básico (Aquisgrán)	46
7°básico a IV° Medio (Paderborn)	46
Total	423

Asimismo, durante el periodo 2024 se implementaron 54 Planes de Acompañamiento Emocional y Conductual (PAEC) para estudiantes de los tres ciclos. Estos planes incluyeron el protocolo de desregulación emocional y conductual, dirigido a párvulos, estudiantes de educación básica y media con diagnóstico de Trastorno del Espectro Autista (TEA)

8. **ACLES:** Las actividades curriculares de libre elección son muy relevantes en el proceso de aprendizajes de los estudiantes, ya que recogen y potencian las habilidades personales y grupales de nuestros estudiantes. De este modo, durante el año 2024 hubo 33 talleres, 7 de ellos con disciplinas artísticas culturales, 20 del área deportiva, y 6 de índole académico. Durante el año 2024 se promovieron las competencias y muestras deportivas,



**COLEGIO
INMACULADA CONCEPCIÓN
“ADELANTE CON VALOR Y ALEGRÍA”
126 AÑOS FORMANDO NIÑAS/OS Y JÓVENES**

en las diversas instancias en que hemos participado, tales como: Juegos Deportivos Escolares del IND; encuentros deportivos de la Red IC zonal; Campeonatos de la Federación de establecimientos privados, a través de FIDE Deportes. Encuentros amistosos y competencias comunales, provinciales, regionales y nacionales, en las diversas disciplinas impartidas.

- 9. Biblioteca CRA:** El colegio cuenta actualmente con más de 6.000 ejemplares disponibles para estudiantes y funcionarios, correspondientes a la biblioteca central, los cuales han sido adquiridos con fondos propios y subvención general. Además, dispone de más de 3.000 ejemplares enviados de forma gratuita por el MINEDUC para la biblioteca CRA.

IV. DE LA FORMACIÓN Y CONVIVENCIA ESCOLAR:

Durante el año escolar el área de Formación y Convivencia estableció como objetivo de trabajo fue promover la adhesión de los apoderados a nuestro colegio y a nuestro proyecto educativo fomentando el conocimiento mutuo y fortaleciendo el vínculo con nuestro PEI, el RICE y el conducto regular de comunicación.

En cuanto a la Convivencia Escolar, fue necesario implementar los protocolos existentes en varias ocasiones. En este proceso, el equipo encargado del área, compuesto por la Subdirectora, las responsables de convivencia por nivel, los orientadores y psicólogos, desempeñó un rol fundamental. Asimismo, los Profesores Jefes, los docentes de asignatura y los asistentes de la educación siguieron los procedimientos y protocolos establecidos en nuestro Reglamento Interno.

Los integrantes del equipo de Formación y Convivencia Escolar realizaron un número importante de intervenciones durante el año 2024, atendiendo a aquellos/as estudiantes, que requerían apoyo de esta área, ayudando fundamentalmente al trabajo de desarrollo personal, vocacional y de autocuidado. También se trabajó en vinculación con organismos externos como



**COLEGIO
INMACULADA CONCEPCIÓN
“ADELANTE CON VALOR Y ALEGRÍA”
126 AÑOS FORMANDO NIÑAS/OS Y JÓVENES**

Tribunales de familia, Ministerio Público, Superintendencia de educación, Policía de Investigaciones y Carabineros de Chile.

A continuación, se presenta tabla con las intervenciones realizadas durante el año:

Nivel	Casos Complejos	Denuncia a Tribunales de Familia y/o Ministerio Público	Denuncias de familias ante la Superintendencia	Resultado favorable de las denuncias ante la Superintendencia
NT1- 6° Básico	413 entrevistas	10	2	2
7°- IV° Medio	639 entrevistas	13	3	3

A fines de año se revisó y actualizó el Reglamento interno de Convivencia Escolar con la participación de todos de los agentes educativos de la Comunidad Escolar y siguiendo las orientaciones dadas por el Ministerio de Educación y la nueva Ley TEA. Para el año 2025, tenemos un Reglamento actualizado, el cual como siempre, estará incorporado un extracto en Agenda Estudiantil, de los más pequeños (de Pre Kínder a 8° Básico) y también habrá un documento descargable en la página web del colegio.

El equipo directivo lideró en diciembre de 2024 el desarrollo de las capacitaciones pedagógicas –formativas para docentes y asistentes de la educación, cuyo objetivo fue fortalecer las capacidades de los profesionales para el abordaje de la desregulación emocional y conductual de estudiantes y Ley TEA.

Entre las principales actividades organizadas por el área destacan las siguientes:

- La gran familia ICC actividad dirigida para funcionarios del colegio.
- Trabajo conjunto con el Equipo Curricular en la “Feria Vocacional ICC”.



**COLEGIO
INMACULADA CONCEPCIÓN
“ADELANTE CON VALOR Y ALEGRÍA”
126 AÑOS FORMANDO NIÑAS/OS Y JÓVENES**

- Día de la Salud Mental: “La salud mental es tan importante como la salud física”
- Tercera versión del concurso “Masterchef ICC”
- Talleres dirigidos a cursos con padres y estudiantes (situaciones de convivencia) actividad coordinada con equipo curricular y pastoral.
- Planificación de Consejos de cursos, con los siguientes temas abordados: Crecimiento personal, Relaciones interpersonales, Participación y pertenencia. Trabajo escolar, Unidades de afectividad, sexualidad y género, prevención en el consumo de drogas y alcohol. prevención hechos de connotación sexual.
- Reuniones de microcentro: apoyo en sala y temas para trabajo con los padres. (en respuesta de solicitud de profesores)
- Pesebre vivo.

V. ÁREA DE PASTORAL:

Durante el año 2024, se siguió avanzando en el Itinerario de Pastoral, el cual es un recorrido que los estudiantes realizan durante toda su trayectoria en el colegio para conocer, amar e imitar a Madre Paulina, en los distintos aspectos de su vida, siguiendo el itinerario espiritual que ella recorrió como niña, joven y adulta, evidenciado en tres lugares en que ella vivió, como son: Minden, Aquisgrán y Paderborn. Se trata, por tanto, de incorporar en la vida cotidiana de los estudiantes hitos y signos, contenidos y celebraciones, reflexiones y diseños curriculares que permitirán, de manera progresiva, hacer suyo ese conocimiento y amor a nuestra Fundadora, esperando que ellos la asuman como modelo en sus vidas.

Dentro de las actividades de pastoral, los cursos de Primero Básico a Cuarto Medio participan de Jornadas de Curso, las cuales buscan no solo el crecimiento espiritual de nuestros estudiantes, sino también que desarrollen el compañerismo y el respeto a sus pares por medio de actividades grupales que tienden a trabajo de equipo y al desarrollo del liderazgo participativo



**COLEGIO
INMACULADA CONCEPCIÓN
“ADELANTE CON VALOR Y ALEGRÍA”
126 AÑOS FORMANDO NIÑAS/OS Y JÓVENES**

Otras actividades que forman parte de la vida pastoral de nuestros estudiantes son:

- Realización de dos eucaristías por curso desde Pre-Kínder a IV° Medio con intención en el Itinerario Pastoral.
- En el mes de abril se inician los grupos pastorales (JEM, Academia de la Esperanza, Semillas de Madre Paulina Amigos de Madre Paulina, Coro Litúrgico Ciclo Minden y Paderborn, Misioneros de Madre Paulina).
- Catequesis de Primera Comunión y Confirmación.
- Encuentro de padres de catequesis primera comunión.
- Actividades de Semana Santa.
- Eucaristía Pascua de Madre Paulina.
- Campaña “abriga a un hermano” se reunieron más de 50 frazadas.
- Participación en Vigilia de Pentecostés de la Red IC en colegio María Inmaculada.
- Misa de Jubileo 150 años en Chile Red IC celebrada en la Catedral de Concepción.
- Bautizos a miembros de nuestra comunidad 22 niños y niñas.
- Eucaristía natalicia de Madre Paulina.
- Celebración del Sagrado Corazón de Jesús.
- Confirmaciones: Eucaristía a cargo de Mons. Sergio Pérez de Arce.
- Eucaristía de Primeras comuniones 24 niños y niñas recibieron el sacramento.
- Mes de María, realizado por los cursos, todos los días y en los tres ciclos.
- Hito de Kínder, Eucaristía 8° Básicos y Eucaristía IV° Medios.

Con el reporte de esta importante área de nuestro colegio, damos por concluida esta **Cuenta Pública**, que ha tenido el propósito de revelar el acontecer de las principales áreas del colegio, durante el año 2024 y algunas de sus proyecciones para el año 2025.

Por último, les indicamos que este documento, será enviado a los correos institucionales de Padres y Apoderados y también de funcionarios. Del mismo modo quedará disponible en nuestra página web.