



COLEGIO
INMACULADA CONCEPCIÓN
“ADELANTE CON VALOR Y ALEGRÍA”
127 AÑOS FORMANDO NIÑAS/OS Y JÓVENES

Concepción, 31 de marzo de 2026

CUENTA PÚBLICA AÑO 2025

INTRODUCCIÓN:

La Fundación Educacional Colegio Inmaculada de Concepción, Sostenedora del Colegio Inmaculada Concepción, RBD 17855-1, a través de su representante legal y la directora del Colegio, Carla Riffo Rebello, en cumplimiento a lo establecido en la Ley 20.248 Art. 7° letra a) sobre la cuenta pública del uso de recursos percibidos por concepto de subvención escolar preferencial y demás aportes que recibe el establecimiento y la normativa de la Circular N°1, versión 4, art. 36° de la SUPEREDUC (21.02.2014) para establecimientos subvencionados y municipales.

En este contexto, y antes de presentar la cuenta pública 2025, queremos expresar nuestro sincero agradecimiento a los padres y apoderados por su confianza en el Proyecto Educativo Institucional de nuestro Colegio, especialmente a las familias nuevas que se integraron el año pasado. Agradecemos también a nuestros estudiantes y al personal del colegio por el esfuerzo y dedicación que han puesto en la concreción del calendario anual.

Como hijos de la Congregación Inmaculada Concepción, nuestro carisma educativo se fundamenta en los principios y valores que la definen: “La Congregación de las Hermanas de la Caridad Cristiana, Hijas de la Bienaventurada Virgen María de la Inmaculada Concepción, a través de la educación, quiere formar a niños, niñas y jóvenes para un servicio alegre y cordial a la Iglesia, al mundo y a la sociedad, fundamentado en un sólido espíritu eucarístico y mariano; es decir, que sus estudiantes desarrollen, para toda su vida, la capacidad de un servicio real y alegre a los demás, fruto del trato con Jesús en la Eucaristía, siendo capaces de enfrentar con fortaleza las dificultades y la adversidad.”

La tradición de excelencia en lo académico y el rigor en el proceso formativo de nuestras/os estudiantes ha sido y seguirá siendo uno de nuestros objetivos; lo cual marca el sello indeleble que imprimimos a todos nuestros estudiantes. Siempre de la mano de nuestra querida Madre Paulina y su Congregación, que ha sabido llevar adelante esta hermosa labor de la pedagogía del amor.



COLEGIO
INMACULADA CONCEPCIÓN
“ADELANTE CON VALOR Y ALEGRÍA”
127 AÑOS FORMANDO NIÑAS/OS Y JÓVENES

Para ello invitamos a los padres y apoderados a construir los sueños que, como padres, quieren para sus hijos e hijas. Ellos son un regalo de Dios y les fueron entregados para que los amen, los cuiden, los orienten y entreguen la formación en valores. La primera responsabilidad es de la familia, que tiene un rol y una responsabilidad ineludible y es un pilar fundamental en nuestra comunidad.

El colegio profundiza esos valores con la visión institucional: ***“Aspiramos a hacer de nuestro Colegio una experiencia de Fe y Cultura, trabajando en la construcción de la civilización del amor, conforme al mensaje de Cristo, con María Inmaculada y el ideario de Madre Paulina”*** y tiene la misión de ***“Formar niños, niñas y jóvenes con una sólida preparación académica y valórica, mediante una educación humanista y cristiano-católica, inspirada en el legado de Madre Paulina de “servir a los demás” y basada en un proceso de aprendizaje-enseñanza que promueva el desarrollo de competencias, habilidades, valores y actitudes, que les permitan aportar como personas y ciudadanos a la sociedad, al mundo y a la Iglesia de acuerdo a los nuevos desafíos.”***

Durante el año 2025, el Colegio Inmaculada Concepción de Concepción desarrolla su quehacer institucional bajo la conducción del Directorio Sostenedor de la Fundación, el cual queda conformado por la Hna. María Pía Rosales, quien ejerce el cargo de Presidenta; la Hna. María Asunción Concha, en calidad de Secretaria; y la Hna. María Ester Moraga, como Tesorera.

A nivel del colegio, el equipo directivo se encuentra conformado por la Directora, señora Carla Riffo Rebello, la Subdirectora Curricular, señora Victoria Montero Cifuentes, la Subdirectora de Formación y Convivencia Escolar, señora Patricia Hilcre Ávalos y el Subdirector de Pastoral, señor Álvaro Tapia Fierro.

En el ámbito de la gestión administrativa del establecimiento, el Directorio autorizó al Sr. Brian Garrido, Administrador del colegio, a hacer uso de un permiso por un período de un año.



COLEGIO
INMACULADA CONCEPCIÓN
“ADELANTE CON VALOR Y ALEGRÍA”
127 AÑOS FORMANDO NIÑAS/OS Y JÓVENES

Es por esto que para el año 2025, y con el fin de asegurar la continuidad, eficiencia y adecuado desarrollo de los procesos administrativos y financieros de la institución, el Directorio solicitó que dichas funciones fueran asumidas por la Directora del establecimiento, Sra. Carla Riffo Rebello, quien ejercerá simultáneamente las funciones de Dirección y Administración.

Durante el año 2025, nuestra comunidad educativa vivió importantes hitos formativos y de representación institucional. Entre ellos, destacamos con especial orgullo la participación de dos estudiantes de nuestro establecimiento, Magdalena Carrera y Camila Llanos, en la selección chilena que compitió en el Campeonato Internacional Sur Centroamericano categoría infantil de Balonmano, realizado en Asunción, Paraguay. Este logro da cuenta del compromiso, la perseverancia y el desarrollo integral de nuestras estudiantes, reflejando los valores que promovemos como comunidad educativa. Asimismo, durante el año se fortaleció la participación estudiantil mediante la conformación del CEIC 2025 y se continuó promoviendo el sentido de pertenencia institucional a través de actividades de aniversario y reconocimientos a la asistencia y participación de nuestros estudiantes.



COLEGIO
INMACULADA CONCEPCIÓN
“ADELANTE CON VALOR Y ALEGRÍA”
127 AÑOS FORMANDO NIÑAS/OS Y JÓVENES

I. DE LA ORGANIZACIÓN:

Como siempre, recordar que la entidad sostenedora de nuestro colegio es la **Fundación Educacional del Colegio Inmaculada Concepción de Concepción**, instancia que ha delegado la Congregación religiosa de las **Hermanas de la Caridad Cristiana, hijas de la bienaventurada Virgen María de la Inmaculada Concepción**, la responsabilidad de gestionar los estándares de desempeño que corresponden a un colegio de excelencia y a través del cual, según lo evidencia nuestro Proyecto Educativo, se materializa el proceso formativo y evangelizador, que corresponde a un colegio confesional, católico, como el nuestro.

El Directorio de la Fundación Educacional Colegio Inmaculada de Concepción durante el año 2025, estuvo compuesto de la siguiente forma:

- **Presidenta:** Hna. María Pía Rosales Ortiz.
- **Secretaria:** Hna. María Asunción Concha Alarcón.
- **Tesorera:** Hna. María Ester Moraga Aravena.

En tanto, las autoridades del colegio, encabezado por el Equipo Directivo, tal como lo presenta nuestro organigrama, tiene el alto deber de hacer cumplir: las disposiciones emanadas del Ministerio de Educación chileno, en cuanto a lo curricular; los lineamientos formativos de la Iglesia Católica de nuestro país y las Políticas y Directrices de nuestra Congregación religiosa.

Durante el año 2025, el Equipo Directivo estaba compuesto de la siguiente manera:

- **Dirección:** Sra. Carla Riffo Rebello.
- **Administración:** Sra. Carla Riffo Rebello..
- **Sub Dirección Curricular:** Sra. Victoria Montero Cifuentes.
- **Sub Dirección de Pastoral:** Sr. Álvaro Tapia Fierro
- **Sub Dirección de Formación y Convivencia:** Sra. Patricia Hilcre Ávalos.



COLEGIO
INMACULADA CONCEPCIÓN
“ADELANTE CON VALOR Y ALEGRÍA”
127 AÑOS FORMANDO NIÑAS/OS Y JÓVENES

Para este año 2026, habrá una modificación en este equipo, por cuanto el cargo de Administrador, será asumido por la Sra. Isabel Yáñez Carreño.

En cuanto al acompañamiento de las religiosas, durante el año 2025 y 2026, contamos con la presencia periódica de la Hermana María Asunción Concha Alarcón.

Durante el año 2025, el colegio registró una matrícula de 1.093 estudiantes, distribuida de la siguiente manera:

Nivel Educativo	Número estudiantes
Educación Parvularia	140
Educación Básica	641
Educación Media	312
Total estudiantes	1.093

En cuanto al porcentaje de asistencia de nuestros estudiantes durante el año 2025, el promedio anual alcanzó un 84,62%. Si bien esta cifra representa una mejora respecto al periodo anterior, continúa por debajo del nivel esperado, por lo que constituye un desafío institucional que requiere el compromiso conjunto de la comunidad educativa. En este contexto hacemos un particular llamado a las familias a seguir fortaleciendo la asistencia regular a clases, procurando evitar ausencias innecesarias y resguardando la continuidad de las trayectorias educativas de sus hijos e hijas.

Nivel educativo	Porcentaje de asistencia
Educación Parvularia	81,93%
Educación Básica	87,29%
Educación Media	84,64%
Promedio asistencia	84,62 %



COLEGIO
INMACULADA CONCEPCIÓN
“ADELANTE CON VALOR Y ALEGRÍA”
127 AÑOS FORMANDO NIÑAS/OS Y JÓVENES

En relación con la dotación de personal durante el año 2025, nuestra institución contó con el equipo humano necesario para dar cumplimiento a su misión educativa, alcanzando un total de 124 funcionarios. Cada uno de ellos, desde sus distintas funciones y responsabilidades, ha contribuido de manera significativa al acompañamiento de nuestros estudiantes, al desarrollo de los procesos educativos y al adecuado funcionamiento del establecimiento. Su compromiso, dedicación y trabajo diario constituyen un pilar fundamental para la vida y proyección de nuestra comunidad educativa.

En cuanto al personal contratado durante el año 2025, la institución contó con la totalidad del personal requerido, sumando un total de 124 funcionarios.

PERSONAL DOCENTE	
Ed. Parvularia	6
Ed. Básica	14
Ed. Media	50
TOTAL	70

ASISTENTES DE LA EDUCACIÓN	
Asistentes Ed. Parvularia	8
Asistentes de aula	4
Psicólogas	3
Inspectores	9
Administrativos	8
Recepción	1
Técnico en Enfermería	1
Informática y Comunicaciones	2
Mantenimiento y servicios	18
TOTAL	54



COLEGIO
INMACULADA CONCEPCIÓN
“ADELANTE CON VALOR Y ALEGRÍA”
127 AÑOS FORMANDO NIÑAS/OS Y JÓVENES

En el ámbito de la organización dentro del colegio, indicamos que continúan funcionando regularmente, las siguientes instancias:

***El Consejo Escolar:** equipo que contribuye a favorecer, aumentar y mejorar la participación de todos los agentes que pertenecen a la comunidad educativa, promoviendo un vínculo permanente entre la familia y el quehacer escolar. Está compuesto por representantes del sostenedor, dirección, docentes, asistentes de la educación, estudiantes y padres y apoderados/as. Hubo 5 reuniones a lo largo del año escolar.

***El centro de Estudiantes (CEIC):** orgánica que representa al gobierno estudiantil y que cada año renueva sus integrantes, entre las cuales debe destacar el compromiso y adhesión al Proyecto Educativo Institucional, el comportamiento ejemplar y el buen rendimiento escolar, como requisitos para integrar esta instancia. Este centro, es el encargado de dinamizar una serie de actividades atinentes a los estudiantes, durante el año lectivo. A partir del mes de abril de este año se desarrollará su proceso eleccionario, para dirimir quien asumirá el rol conductor durante este año 2026.

En este punto, recalamos que este proceso se inscribe en el contexto de la **Participación y Formación Ciudadana**, promovida por el colegio y el Ministerio de Educación.

***Centro General de Padres y Apoderados (CGPA):** importante asociación de los apoderados del colegio, cuya razón de ser no es otra que el apoyo a sus hijas e hijos, a través de los proyectos y actividades propuestos por ellos o el colegio y que siempre van en directa ayuda de los estudiantes.



COLEGIO
INMACULADA CONCEPCIÓN
“ADELANTE CON VALOR Y ALEGRÍA”
127 AÑOS FORMANDO NIÑAS/OS Y JÓVENES

II. DE LAS FINANZAS Y USO DE RECURSOS:

Durante el año 2025, las colegiaturas quedaron establecidas por normativa legal, en tres categorías:

Nivel Educativo	Mensual	Anual
Educación Parvularia	\$ 88.000	\$880.000
Educación Básica	\$105.000	\$1.050.000
Educación Media	\$117.000	\$1.170.000

En este contexto, cabe mencionar que el presupuesto anual del colegio se sustenta en dos fuentes principales de financiamiento: el Financiamiento Compartido (FICOM), aportado por las familias, que durante el período alcanzó un total de **\$939.049.684**, y la Subvención General del Estado que ascendió a **\$1.484.290.509**. Sobre la base de estos ingresos, el establecimiento estructura y ejecuta su planificación presupuestaria anual, resguardando la calidad del servicio educativo, el cumplimiento de sus obligaciones laborales y contractuales, y la cobertura de los gastos indispensables para su operación.

Los principales ingresos de nuestro establecimiento son los siguientes:

INGRESOS	
Colegiatura (FICOM)	\$937.814.184
Subvención	\$1.484.290.509
BRP	\$49.578.537
Aguinaldos	\$62.619.950
Matrículas	1.235.500
TOTAL DE INGRESOS	\$2.535.538.680



COLEGIO
INMACULADA CONCEPCIÓN
“ADELANTE CON VALOR Y ALEGRÍA”
127 AÑOS FORMANDO NIÑAS/OS Y JÓVENES

En lo que respecta a los principales gastos de administración, estos comprenden recursos, servicios e insumos necesarios para el funcionamiento regular y adecuado del establecimiento:

COSTOS DE ADMINISTRACIÓN	
Teléfono - Internet	\$4.191.799
Materiales de oficina	\$9.039.188
Seguros	\$11.226.867
Impuestos y contribuciones- patente	\$7.280.000
Asesoría de profesionales varias	\$1.621.000
Cuotas varias	\$1.037.001
Gastos bancarios	\$652.624
Materiales e insumos informáticos	\$4.901.648
TOTAL	\$39.950.127

MANTENCIÓN DE LA PROPIEDAD	
Reparaciones y mantenciones en general	\$50.416.808
Electricidad	\$39.822.230
Agua	\$4.204.890
Materiales de aseo y limpieza	\$39.080.836
TOTAL	\$133.524.764



COLEGIO
INMACULADA CONCEPCIÓN
“ADELANTE CON VALOR Y ALEGRÍA”
127 AÑOS FORMANDO NIÑAS/OS Y JÓVENES

INVERSIONES (COMPRA DE ACTIVO)	
Mobiliario no escolar	\$932.782
Mobiliario escolar	\$3.331.703
Máquinas y equipos	\$42.968.166
TOTAL	\$47.232.651

COSTOS DE COLEGIO	
Reparación mobiliario escolar	\$1.722.049
Gasto de material didáctico	\$7.145.573
Perfeccionamiento al personal	\$3.717.000
Representación y viajes	\$5.218.077
Pastoral y culto	\$2.138.423
Actividades estudiantes	\$9.950.517
Actividades trabajadores	\$12.664.735
Material de ornamentación	\$1.364.551
Arriendo inmueble	\$300.000.000

COSTOS DE COLEGIO	
PPM voluntarios	\$4.950.000
Sala cuna	\$4.010.100
Software	\$21.603.635
Otros beneficios trabajadores	\$6.829.436
Caja chica	\$2.491.110
Asesoría Red IC	\$2.890.000
Imprenta	\$13.165.051
Otros	\$7.900.892
TOTAL	\$407.761.149



COLEGIO
INMACULADA CONCEPCIÓN
“ADELANTE CON VALOR Y ALEGRÍA”
127 AÑOS FORMANDO NIÑAS/OS Y JÓVENES

Los costos relacionados con las remuneraciones, se detallan en este desglose de los montos destinados a los salarios de los funcionarios del colegio:

COSTO EN REMUNERACIONES	
Total haberes	\$1.814.900.402
Leyes sociales	\$78.590.277
Honorarios	\$41.527.018
Indemnización	\$ 48.360.180
TOTAL	\$1.983.377.877



COLEGIO
INMACULADA CONCEPCIÓN
“ADELANTE CON VALOR Y ALEGRÍA”
127 AÑOS FORMANDO NIÑAS/OS Y JÓVENES

Morosidad 2025

Durante el año 2025, la morosidad total del colegio alcanzó \$111.743.817, lo que representa una mejora significativa respecto al peak registrado en 2024 de \$139.957.235. Si bien todavía se encuentra por encima de los \$79.865.716 registrados en 2023, la tendencia a la baja es un indicador positivo que da cuenta del esfuerzo de las familias y de las gestiones realizadas por el establecimiento.

Al analizar por ciclo, el comportamiento ha sido dispar. Mientras el ciclo Inicial y Básico mostró una importante recuperación respecto al año anterior, el ciclo Medio registró un aumento que será importante monitorear durante el próximo período.

Cabe recordar que, al momento de matricular a sus hijos, cada familia suscribe un Contrato de Servicios y un Pagaré de cobranza legal, instrumentos que respaldan el compromiso adquirido con el establecimiento. Esperamos que la tendencia positiva observada este año se mantenga, ya que la salud financiera del colegio depende directamente del cumplimiento oportuno de los compromisos, lo que nos permite seguir entregando una educación de calidad sin necesidad de recurrir a procesos de cobranza posteriores.

MOROSIDAD					
CICLOS	2021	2022	2023	2024	2025
Inicial y Básico	50.214.663	71.344.952	44.724.801	112.012.893	66.312.433
Medio	36.610.628	46.577.293	35.140.915	27.944.342	45.431.384
TOTAL MOROSIDAD	86.825.291	117.922.245	79.865.716	139.957.235	111.743.817



**COLEGIO
INMACULADA CONCEPCIÓN
“ADELANTE CON VALOR Y ALEGRÍA”
127 AÑOS FORMANDO NIÑAS/OS Y JÓVENES**

Sistema de becas y apoyo socioeconómico.

Durante el año 2025, el colegio destinó \$162.966.000 a su Sistema de Becas orientado principalmente a familias en situación de vulnerabilidad, beneficiando a aproximadamente 249 familias y alcanzando al 17% de la matrícula total. Esto refleja el compromiso del establecimiento con la equidad educativa y su convicción de que ningún alumno debería ver interrumpido su proceso escolar por razones económicas.

El proceso de postulación se abre a partir del mes de septiembre de cada año, permitiendo a las familias presentar su solicitud cuando se haya producido un hecho fortuito o imprevisto como pérdida de empleo, enfermedad, separación u otra situación de fuerza mayor que afecte significativamente la capacidad económica del grupo familiar. Cada caso es evaluado de manera individual, resguardando criterios de transparencia, confidencialidad y justicia en la asignación de los beneficios.



COLEGIO
INMACULADA CONCEPCIÓN
“ADELANTE CON VALOR Y ALEGRÍA”
127 AÑOS FORMANDO NIÑAS/OS Y JÓVENES

III. DEL PROCESO ACADÉMICO:

El año 2025 se distinguió por una intensa y significativa vida escolar, pastoral y formativa en nuestra institución, evidenciando el firme compromiso de toda la comunidad educativa con una formación integral. En este contexto, el área curricular impulsó diversas líneas de acción orientadas al fortalecimiento de los procesos de enseñanza y al logro efectivo de los aprendizajes de nuestros estudiantes, promoviendo prácticas pedagógicas pertinentes y el seguimiento sistemático del progreso académico. Todo ello, en coherencia con los valores del Evangelio, la búsqueda de la excelencia académica y el fortalecimiento de una convivencia basada en el respeto y la fraternidad.

De este modo los principales énfasis de esta área han sido:

1.Cobertura curricular: En el colegio se implementan Planes y Programas de Estudio plenamente alineados con las disposiciones, normativas y decretos del Ministerio de Educación de Chile, en coherencia con las Bases Curriculares vigentes. Esto permite asegurar la entrega de contenidos pertinentes y actualizados para cada nivel educativo, promoviendo el desarrollo integral de habilidades y el logro de los aprendizajes esenciales que nuestros estudiantes requieren para su formación académica y personal.

2.Asistencia: Respecto al porcentaje de asistencia de nuestros estudiantes durante el año 2025, este alcanzó un promedio de 84,6%, cifra que se mantiene por debajo de los niveles esperados. Esta situación incide directamente en la trayectoria educativa de los estudiantes, generando interrupciones en la continuidad de sus procesos de aprendizaje y ampliando brechas en el logro de los objetivos formativos. La inasistencia reiterada impacta no solo en la adquisición de contenidos, sino también en el desarrollo de habilidades clave y en las oportunidades de participación pedagógica.



COLEGIO
INMACULADA CONCEPCIÓN
“ADELANTE CON VALOR Y ALEGRÍA”
127 AÑOS FORMANDO NIÑAS/OS Y JÓVENES

En este contexto, hacemos un llamado a nuestras familias a fortalecer su compromiso con la labor formativa, promoviendo la asistencia regular y evitando ausencias innecesarias. La presencia constante en el aula resulta fundamental para la revinculación educativa, el seguimiento efectivo de los aprendizajes y la disminución de brechas, permitiendo que cada estudiante avance de manera sostenida en su trayectoria educativa y aproveche plenamente las oportunidades que ofrece el proceso escolar.

3.Promoción escolar: Nuestro porcentaje de promoción escolar fue de un 99,82%, finalizando el año con 1.091 estudiantes promovidos y un 0,18% de reprobados, es decir, solo dos estudiantes (2° básico y III° medio).

4.Rendimiento: El rendimiento promedio del colegio durante el año 2025 fue de **6,3**. A continuación, se presentan los promedios por niveles de cursos.

Enseñanza Básica	
Cursos	Promedio
1° A -B	6.6
2° A -B	6.6
3° A -B	6.4
4° A -B	6.3
5° A -B	6.2
6° A -B	6.0
7° A -B	6.0
8° A -B	6.1
Promedio	6.3

Enseñanza Media	
Cursos	Promedio
I° A -B	6.1
II° A -B	6.1
III° A -B	6.2
IV° A -B	6.3
Promedio	6.2

5. Proyectos de aprendizaje: Durante el año 2025, se continuó trabajando y profundizando los apoyos pedagógicos ya implementados en años anteriores, tales como el Modelo de Lectoescritura LESCOM y la evaluación formativa de los aprendizajes. Asimismo, desde este año, la gestión pedagógica se centró de manera intencionada en el monitoreo de los aprendizajes de los estudiantes, a través del seguimiento sistemático de su desempeño en los distintos procesos evaluativos, abarcando todas las asignaturas y niveles de enseñanza, con el propósito de identificar avances, necesidades y brechas en los aprendizajes.



COLEGIO
INMACULADA CONCEPCIÓN
“ADELANTE CON VALOR Y ALEGRÍA”
127 AÑOS FORMANDO NIÑAS/OS Y JÓVENES

En esta misma línea, se implementaron ensayos sistemáticos de evaluaciones estandarizadas, tales como SIMCE y PAES, junto con la regulación en la aplicación del Diagnóstico Integral de los Aprendizajes (DIA), fortaleciendo así la toma de decisiones pedagógicas basadas en evidencia. De manera complementaria, en el contexto de la gestión para los aprendizajes en los niveles de cuarto básico, octavo básico y segundo medio, se implementaron talleres de habilidades en las áreas de Lenguaje y Matemática, orientados a fortalecer las habilidades evaluadas en estas pruebas estandarizadas. Dichos talleres se desarrollaron en grupos diferenciados por curso, permitiendo una atención más focalizada y pertinente a las necesidades de los estudiantes.

En otros ámbitos académicos, se continuó impulsando los “Proyectos Académicos de las diversas áreas”, con el propósito de desafiar a nuestros estudiantes mediante actividades prácticas y temáticas relevantes. Estos proyectos son propuestos por los distintos departamentos de asignatura y supervisados por el equipo académico del colegio, el cual sesiona de manera periódica para resguardar la coherencia y promover la mejora continua de los procesos educativos.

6.Pruebas estandarizadas: Respecto de los resultados de las dos pruebas estandarizadas que rinden nuestras alumnas (PAES, SIMCE), los resultados tuvieron un estancamiento, en relación a años anteriores, lo cual demandará una mayor exigencia en la preparación de estos procesos.

a) Prueba PAES: Durante el año 2025, egresaron de IV° año medio 74 estudiantes, de los cuales 73 estaban debidamente inscritas y 72 rinden la PAES. De estas, 57 postularon a las universidades chilenas pertenecientes al Consejo de Rectores, de las cuales 43 fueron seleccionadas en dicho proceso.



**COLEGIO
INMACULADA CONCEPCIÓN**
“ADELANTE CON VALOR Y ALEGRÍA”
 127 AÑOS FORMANDO NIÑAS/OS Y JÓVENES

A continuación, se presenta una síntesis del proceso de admisión a las universidades chilenas 2026 para la generación de IV° Medio 2025 de nuestro establecimiento.

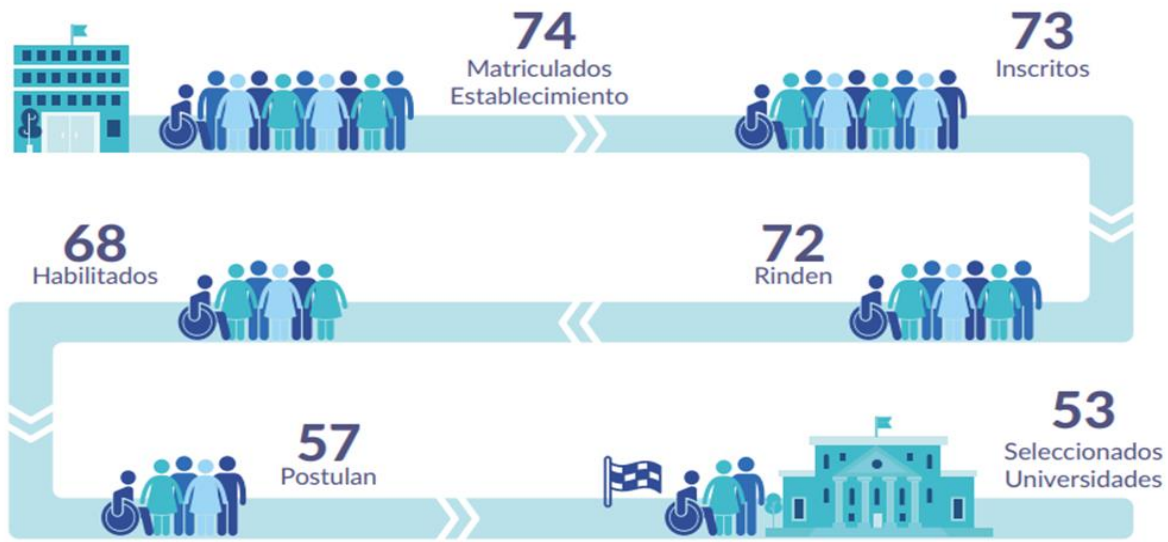

Los factores de selección NEM y Ranking muestran la distribución de los estudiantes del establecimiento según los rangos de puntaje correspondientes a cada uno de estos factores. Esto se refiere a la cantidad de estudiantes que obtuvo un puntaje dentro de cada uno de los rangos indicados:

		100-400	401-550	551-700	701-850	851-1000
NEM		0	0	20	33	20
RANKING		0	0	20	33	20



COLEGIO
INMACULADA CONCEPCIÓN
“ADELANTE CON VALOR Y ALEGRÍA”
127 AÑOS FORMANDO NIÑAS/OS Y JÓVENES

En cuanto a los resultados obtenidos en las pruebas obligatorias y optativas se desglosan en los siguientes segmentos:

		0	10	39	19	3
		100-400	401-550	551-700	701-850	851-1000
COMPETENCIA LECTORA		0	10	39	19	3
COMPETENCIA MATEMÁTICA 1		0	26	32	9	3
COMPETENCIA MATEMÁTICA 2		8	22	0	0	0
HISTORIA Y C. SOCIALES		9	16	11	3	0
BIOLOGÍA		7	21	1	1	0
FÍSICA		-	-	-	-	-
QUÍMICA		3	10	1	0	0

b) Prueba SIMCE: Respecto de las asignaturas y niveles que midió SIMCE fueron pruebas censales en Lectura y Matemática en 4° año básico, 8° año básico y II° año medio. Además de una prueba experimental de Historia, geografía y Ciencias Sociales en 8° año básico. De la misma forma fueron aplicados cuestionarios a estudiantes y a sus apoderados para la medición de los Indicadores de Desarrollo Personal y Social (IDPS), estos son:

- (1) Autoestima académica y motivación escolar
- (2) Clima de convivencia escolar
- (3) Participación y formación ciudadana
- (4) Hábitos de vida saludable



COLEGIO
INMACULADA CONCEPCIÓN
“ADELANTE CON VALOR Y ALEGRÍA”
127 AÑOS FORMANDO NIÑAS/OS Y JÓVENES

Los resultados obtenidos en estas pruebas estandarizadas fueron los siguientes:

Nivel	Áreas			Indicadores de desarrollo personal y social.			
	Lectura	Matemática	Historia	1	2	3	4
4° básico	260	260	-	75	75	79	69
8° básico	257	275	262	71	74	77	66
II° Medio	291	272	-	77	74	77	72

7. Estudiantes con necesidades educativas especiales: Se refiere a aquellos estudiantes presentan necesidades educativas especiales y participan en el taller psicopedagógico, así como en la evaluación diversificada, con el apoyo del equipo de profesores(as) diferenciales.

Estudiantes con apoyo psicopedagógico y/o evaluación diferenciada (ciclos)	Cantidad de estudiantes
NT1° a 2° básico (Mindén)	64
3° a 6° básico (Aquisgrán)	55
7°básico a IV° Medio (Paderborn)	59
Total	178

Asimismo, durante el periodo 2025 se implementaron 61 Planes de Acompañamiento Emocional y Conductual (PAEC) para estudiantes de los tres ciclos. Estos planes incluyen el protocolo de desregulación emocional y conductual, dirigido a párvulos, estudiantes de educación básica y media con diagnóstico de Trastorno del Espectro Autista (TEA)



COLEGIO
INMACULADA CONCEPCIÓN
“ADELANTE CON VALOR Y ALEGRÍA”
127 AÑOS FORMANDO NIÑAS/OS Y JÓVENES

8. ACLES: Las actividades curriculares de libre elección son muy relevantes en el proceso de aprendizaje de los estudiantes, ya que recogen y potencian las habilidades personales y grupales de nuestros estudiantes. De este modo, durante el año 2025 hubo 32 talleres, 7 de ellos con disciplinas artísticas culturales, 20 del área deportiva, y 5 de índole académico. Durante el año 2025 se promovieron las competencias y muestras deportivas en diferentes instancias, tales como: Juegos Deportivos Escolares del IND; encuentros deportivos de la Red IC zonal; campeonatos y encuentros amistosos con establecimientos educacionales de la región. Además de la participación artística del taller de danza y divulgación científica del taller de ciencias y medioambiente.

9. Biblioteca CRA: El colegio cuenta actualmente con más de 6.000 ejemplares disponibles para estudiantes y funcionarios, correspondientes a la biblioteca central, los cuales han sido adquiridos con fondos propios y subvención general. Además, dispone de más de 3.000 ejemplares enviados de forma gratuita por el MINEDUC para la biblioteca CRA.

10. Capacitación docente: A fines de diciembre de 2025 se llevó a cabo una jornada de capacitación dirigida a docentes y asistentes de aula, centrada en las temáticas de liderazgo pedagógico colaborativo, aprendizaje profundo y monitoreo en el aula, con el objetivo de fortalecer las prácticas pedagógicas, promover el trabajo colaborativo y optimizar los procesos de enseñanza y aprendizaje en el establecimiento. Dicha instancia estuvo a cargo de la Facultad de Educación de la Universidad Católica de la Santísima Concepción.



COLEGIO
INMACULADA CONCEPCIÓN
“ADELANTE CON VALOR Y ALEGRÍA”
127 AÑOS FORMANDO NIÑAS/OS Y JÓVENES

IV. DE LA FORMACIÓN Y CONVIVENCIA ESCOLAR:

Durante el año escolar el área de Formación y Convivencia estableció como objetivo de trabajo fue promover la adhesión de los apoderados a nuestro colegio y a nuestro proyecto educativo fomentando el conocimiento mutuo y fortaleciendo el vínculo con nuestro PEI, el RICE y el conducto regular de comunicación.

En cuanto a la Convivencia Escolar, fue necesario implementar los protocolos existentes en varias ocasiones. En este proceso, el equipo encargado del área, compuesto por la Subdirectora, las responsables de convivencia por nivel, los orientadores y psicólogos, desempeñó un rol fundamental. Asimismo, los Profesores Jefes, los docentes de asignatura y los asistentes de la educación siguieron los procedimientos y protocolos establecidos en nuestro Reglamento Interno.

Los integrantes del equipo de Formación y Convivencia Escolar realizaron un número importante de intervenciones durante el año 2025, atendiendo a aquellos/as estudiantes, que requerían apoyo de esta área, ayudando fundamentalmente al trabajo de desarrollo personal, vocacional y de autocuidado. También se trabajó en vinculación con organismos externos como Tribunales de familia, Ministerio Público, Superintendencia de educación, Policía de Investigaciones y Carabineros de Chile.

A continuación, se presenta tabla con las intervenciones realizadas durante el año:

Nivel	Casos Complejos	Denuncia a Tribunales de Familia y/o Ministerio Público	Denuncias de familias ante la Superintendencia	Resultado favorable de las denuncias ante la Superintendencia
NT1 a 5° Básico.	780 entrevistas	10	4	4
6° básico a IV° Medio	1729 entrevistas	13	4	4



COLEGIO
INMACULADA CONCEPCIÓN
“ADELANTE CON VALOR Y ALEGRÍA”
127 AÑOS FORMANDO NIÑAS/OS Y JÓVENES

A fines del año se llevó a cabo la revisión y actualización del Reglamento Interno de Convivencia Escolar, proceso que contó con la participación de los distintos agentes educativos de la comunidad escolar, en concordancia con las orientaciones del Ministerio de Educación y la normativa vigente, incluyendo la Ley N°21.809 y la Ley que regula el uso de teléfonos celulares en los establecimientos educacionales.

De este modo, para el año 2026 se dispone de un Reglamento actualizado. Asimismo, el documento íntegro estará disponible para su descarga en la página web del colegio.

El equipo directivo lideró en diciembre de 2025 el desarrollo de las capacitaciones pedagógicas –formativas para docentes y asistentes de la educación, cuyo objetivo fue fortalecer las capacidades de los profesionales para el abordaje de la desregulación emocional y conductual de estudiantes y Ley TEA.

Entre las principales actividades organizadas por el área destacan las siguientes:

- La gran familia ICC actividad dirigida para funcionarios del colegio.
- Trabajo en conjunto con el Equipo Curricular en la “Feria Vocacional ICC”.
- Día de la Salud Mental: “La salud mental es tan importante como la salud física”
- Tercera versión del concurso “Masterchef ICC”
- Talleres dirigidos a cursos con padres y estudiantes (situaciones de convivencia) actividad coordinada con equipo curricular y pastoral.
- Planificación de Consejos de cursos, con los siguientes temas abordados: Crecimiento personal, Relaciones interpersonales, Participación y pertenencia. Trabajo escolar, Unidades de afectividad, sexualidad y género, prevención en el consumo de drogas y alcohol. prevención de hechos de connotación sexual.
- Reuniones de microcentro: apoyo en sala y temas para trabajo con los padres. (en respuesta de solicitud de profesores)
- Pesebre vivo.



COLEGIO
INMACULADA CONCEPCIÓN
“ADELANTE CON VALOR Y ALEGRÍA”
127 AÑOS FORMANDO NIÑAS/OS Y JÓVENES

V. ÁREA DE PASTORAL:

Durante el año 2025, se siguió avanzando en el Itinerario de Pastoral, el cual es un recorrido que los estudiantes realizan durante toda su trayectoria en el colegio para conocer, amar e imitar a Madre Paulina, en los distintos aspectos de su vida, siguiendo el itinerario espiritual que ella recorrió como niña, joven y adulta, evidenciado en tres lugares en que ella vivió, como son: Minden, Aquisgrán y Paderborn. Se trata, por tanto, de incorporar en la vida cotidiana de los estudiantes hitos y signos, contenidos y celebraciones, reflexiones y diseños curriculares que permitirán, de manera progresiva, hacer suyo ese conocimiento y amor a nuestra Fundadora, esperando que ellos la asuman como modelo en sus vidas.

Dentro de las actividades de pastoral, los cursos de Primero Básico a Cuarto Medio participan de Jornadas de Curso, las cuales buscan no solo el crecimiento espiritual de nuestros estudiantes, sino también que desarrollen el compañerismo y el respeto a sus pares por medio de actividades grupales que tienden a trabajo de equipo y al desarrollo del liderazgo participativo.

Otras actividades que forman parte de la vida pastoral de nuestros estudiantes son:

- Realización de dos eucaristías por curso desde Pre-Kínder a IV° Medio con intención en el Itinerario Pastoral.
- En el mes de abril se inician los grupos pastorales (JEM, Academia de la Esperanza, Semillas de Madre Paulina Amigos de Madre Paulina, Coro Litúrgico Ciclo Minden y Paderborn, Misioneros de Madre Paulina).
- Catequesis de Primera Comunión y Confirmación.
- Encuentro de padres de catequesis primera comunión.
- Actividades de Semana Santa.
- Eucaristía Pascua de Madre Paulina.



COLEGIO
INMACULADA CONCEPCIÓN
“ADELANTE CON VALOR Y ALEGRÍA”
127 AÑOS FORMANDO NIÑAS/OS Y JÓVENES

- Campaña de apadrinamiento a las hermanas de claustro, trinitarias de Penco
- Participación en Vigilia de Pentecostés de la Red IC en el colegio Madre Paulina.
- Misa de aniversario 151 años en Chile Red IC celebrada en la Catedral de Concepción.
- Charlas de nuestro sacerdote, dirigida a los apoderados de nuestro colegio.
- Eucaristía y procesión en honor a la Virgen del Carmen.
- Celebración de Joaquín y Ana, donde se invitó a los abuelitos de nuestros estudiantes, para hacer comunidad.
- Jornadas de adoración al Santísimo, dirigida a estudiantes de enseñanza media.
- Celebración de la natividad de la Virgen María.
- Misa a la chilena, en el contexto del mes de la patria.
- Celebración del día de la luz, (todos los santos)
- Bautizos a miembros de nuestra comunidad 22 niños y niñas.
- Eucaristía natalicia de Madre Paulina.
- Celebración del Sagrado Corazón de Jesús.
- Confirmaciones: Eucaristía a cargo de Mons. Oscar García B.. 22 jóvenes recibieron el sacramento
- Eucaristía de Primeras comuniones 39 niños y niñas recibieron el sacramento.
- Mes de María, realizado por los cursos, todos los días y en los tres ciclos, cuyo lema este año fue: “Con María, educamos en la fe, la ternura y el servicio”
- Peregrinación Juvenil a Yumbel
- Hito de kínder, Eucaristía 8° Básicos y Eucaristía IV° Medios.



**COLEGIO
INMACULADA CONCEPCIÓN
“ADELANTE CON VALOR Y ALEGRÍA”
127 AÑOS FORMANDO NIÑAS/OS Y JÓVENES**

Con el reporte de esta importante área de nuestro colegio, damos por concluida esta **Cuenta Pública**, que ha tenido el propósito de revelar el acontecer de las principales áreas del colegio, durante el año 2025 y algunas de sus proyecciones para el año 2026.

Por último, les indicamos que este documento, será enviado a los correos institucionales de Padres y Apoderados y también de funcionarios. Del mismo modo quedará disponible en nuestra página web.



CARLA RIFFO REBELLO

DIRECTORA

COLEGIO INMACULADA CONCEPCIÓN